MANUAL DE UTILIZARE
DEZUMIDIFICATOR

CT9



Citiți manualul de instrucțiuni înainte de a utiliza aparatul.
Păstrați-l cu grijă.

Acest dispozitiv respectă partea 15 din Regulamentul FCC. Funcționarea este supusă următoarelor două condiții:

(1) Acest dispozitiv nu trebuie să provoace interferențe dăunătoare și (2) acest dispozitiv trebuie să accepte orice interferență recepționată, inclusiv interferențele care pot provoca o funcționare nedorită.

Atenție: Modificările aduse acestui produs care nu sunt aprobate în mod expres de partea responsabilă de conformitate pot anula dreptul utilizatorului de a folosi echipamentul.

NOTĂ: Acest echipament a fost testat și s-a constatat că respectă limitele pentru un dispozitiv digital de Clasă B, conform Părții 15 din Regulamentul FCC. Aceste limite sunt concepute pentru a oferi o protecție rezonabilă împotriva interferențelor dăunătoare într-o instalație rezidențială. Acest echipament generează, utilizează și poate radia energie de radiofrecvență și, dacă nu este instalat și utilizat conform instrucțiunilor, poate provoca interferențe dăunătoare comunicațiilor radio. Totuși, nu există nicio garanție că interferențele nu vor apărea într-o anumită instalație.
Dacă acest echipament provoacă interferențe dăunătoare recepției radio sau televizate, ceea ce se poate constata prin oprirea și pornirea echipamentului, utilizatorul este încurajat să încerce să corecteze interferența prin una sau mai multe dintre următoarele măsuri:

-- Reorientați sau repoziționați antena de recepție.

-- Măriți distanța dintre echipament și receptor.

-- Conectați echipamentul la o priză de pe un circuit diferit de cel la care este conectat receptorul.

-- Consultați distribuitorul sau un tehnician radio/TV experimentat.

Reglementări de siguranță:

Dacă întâmpinați probleme în timpul utilizării, contactați echipa noastră de service post-vânzare. Specialiștii noștri vă vor sta la dispoziție. Vă rugăm să rețineți că, din cauza îmbunătățirilor continue aduse produsului, produsul real poate diferi de informațiile prezentate. Compania noastră își rezervă dreptul de a actualiza produsul în orice moment.

Notă:

- Înainte de prima utilizare, verificați dacă tensiunea corespunde specificațiilor produsului indicate pe plăcuța de identificare.
- Acest produs nu trebuie utilizat în medii cu materiale inflamabile sau explozive. Dezumidificatorul nu trebuie utilizat în medii cu temperaturi care depășesc 40 °C. Intervalul optim de temperatură pentru utilizare este 20 °C–40 °C.
- Când unitatea nu este utilizată o perioadă îndelungată, opriți alimentarea și scoateți dispozitivul din priză.
- În caz de pană de curent sau la mutarea unității, asigurați-vă că atât aparatul, cât și alimentarea sunt deconectate.
- Verificați cablul de alimentare și ștecherul pentru a depista eventuale deteriorări înainte de utilizare, pentru siguranță.
- Evitați îndoirea sau tragerea cablului de alimentare, pentru a preveni contactul defectuos.
- Nu blocați admisia sau evacuarea aerului în timpul funcționării dezumidificatorului, deoarece acest lucru poate reduce fluxul de aer, ducând la temperaturi interne ridicate și la scăderea performanței.
- Nu trageți niciodată ștecherul din priză cu mâinile ude, deoarece există risc de electrocutare.
- În timp ce aparatul funcționează, nu introduceți tije sau fire în dispozitiv, pentru a evita defecțiunile sau riscurile de siguranță.
- Țineți dezumidificatorul departe de copii, pentru a preveni accidentele.
- Nu utilizați dezumidificatorul în medii cu temperaturi scăzute, cu praf sau cu substanțe volatile, precum zonele cu acizi, baze sau uleiuri.
- Nu vă urcați și nu vă așezați pe dezumidificator, deoarece acest lucru poate cauza deformarea unității.
- Nu direcționați fluxul de aer al dezumidificatorului către plante sau animale, deoarece le poate face rău.
- Asigurați-vă că admisia și evacuarea aerului nu sunt blocate, pentru a menține performanța optimă și a preveni defecțiunile.
- Nu trageți dezumidificatorul pe pardoseli acoperite cu mochetă, deoarece unitatea s-ar putea răsturna.
- Asigurați cel puțin 20 cm de spațiu liber în jurul dezumidificatorului și 50 cm de spațiu deasupra orificiului de evacuare a aerului, pentru un flux de aer corespunzător.
- Amplasați dezumidificatorul pe o suprafață stabilă, pentru o funcționare eficientă.
- Curățați filtrul de aer periodic. Un filtru murdar sau înfundat reduce eficiența de dezumidificare.
- Pentru cea mai bună performanță, utilizați dezumidificatorul într-un spațiu relativ închis. Închideți ușile, geamurile și sursele de ventilație în timpul funcționării unității.

⚠ Avertisment:

- Nu utilizați dezumidificatorul în apropierea gazelor inflamabile sau corozive, pentru a evita riscul de incendiu, explozie sau rănire.
- Țineți dezumidificatorul departe de surse de căldură, pentru a preveni deformarea sau riscul de incendiu.
- Nu reparați, nu dezasamblați, nu modificați și nu curățați componentele interne fără autorizare. Manipularea incorectă poate duce la scurgeri de apă, electrocutare sau incendiu. Pentru reparații, contactați service-ul nostru post-vânzare.
- Nu introduceți degetele, bețe sau alte obiecte în orificiul de admisie sau de evacuare a aerului, deoarece acest lucru poate provoca defecțiuni, deteriorări sau vătămări corporale.
- Nu utilizați dezumidificatorul și nu conectați/deconectați cablul de alimentare cu mâinile ude, deoarece există risc de electrocutare.
- Nu curățați dezumidificatorul direct cu apă și nu îl utilizați în zone unde poate fi expus la apă. Acest lucru poate provoca electrocutare sau incendiu. Evitați amplasarea recipientelor cu apă (de ex. vaze) pe dezumidificator, deoarece acest lucru poate duce la electrocutare sau incendiu.
- Nu porniți și nu opriți dezumidificatorul prin conectarea sau deconectarea cablului de alimentare. Acest lucru poate provoca electrocutare sau incendiu.
- Nu înlocuiți și nu reconectați cablul de alimentare fără autorizare. Dacă este deteriorat, trebuie înlocuit de un profesionist calificat, pentru a preveni riscurile de siguranță.
- Dacă observați orice anomalie (de exemplu miros de ars), opriți imediat alimentarea și contactați linia noastră de service pentru asistență. Utilizarea dezumidificatorului în astfel de condiții poate provoca deteriorări, electrocutare sau incendiu.
- Opriți întotdeauna dezumidificatorul și deconectați-l de la alimentare înainte de curățare.

Componente și denumiri

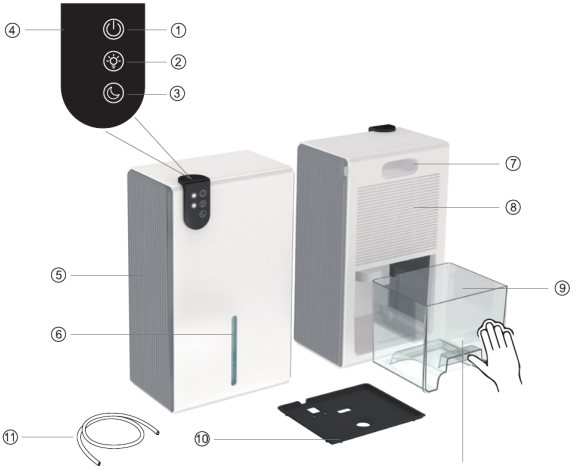

Dacă rezervorul de apă intră greu, nu vă faceți griji, împingeți cu putere!

① Buton Pornire/Oprire
② Buton lumină
③ Mod Somn
④ Panou de control
⑤ Evacuare aer
⑥ Nivel apă și iluminare ambientală
⑦ Mâner
⑧ Admisie aer
⑨ Rezervor de apă
⑩ Capac rezervor de apă
⑪ Furtun de evacuare

Descrierea funcțiilor butoanelor

Pornire și mod standby

■ După conectarea la priză, dezumidificatorul emite un sunet „Ding”, iar ecranul se aprinde scurt înainte de a se estompa — acest lucru indică faptul că aparatul este în modul standby.



Pornire/ Oprire

Începerea funcționării

■ Apăsați butonul de pornire pentru a porni aparatul. Va porni implicit în modul puternic, iar lumina ambientală colorată se va aprinde automat.

Controlul iluminării ambientale



Lumină

■ Apăsați butonul de lumină o dată pentru a activa modul gradient cu 7 culori, care parcurge culorile automat. Apăsați butonul de lumină a doua oară pentru a afișa o lumină ambientală de culoare fixă în rezervorul de apă. Apăsați-l a treia oară pentru a stinge lumina ambientală.

Mod Somn



Somn

■ Apăsați butonul de somn pentru a intra în modul somn: toate luminile panoului de control se vor stinge, iar aparatul va trece la funcționare la viteză redusă pentru a reduce zgomotul. Pentru a ieși din modul somn, apăsați orice buton, iar unitatea va reveni la modul puternic.

Funcția de oprire automată de siguranță

Când dezumidificatorul funcționează și rezervorul de apă atinge capacitatea maximă, indicatorul LED din partea de jos devine roșu și se aude un semnal sonor de avertizare. În acest moment, ventilatorul și condensatorul se opresc automat, iar afișajul se stinge.

Pentru a relua funcționarea, scoateți rezervorul de apă, goliți apa colectată și reinstalați corect rezervorul, conform diagramei.

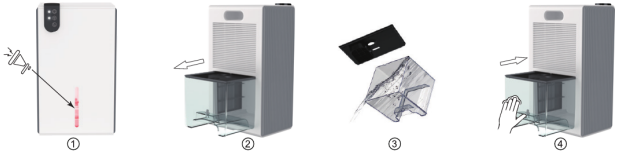

Notă: Curățare și întreținere

Pentru o curățare sigură și eficientă, respectați instrucțiunile de mai jos:

1. Opriți întotdeauna dezumidificatorul și scoateți cablul de alimentare din priză înainte de curățare.
2. Nu scufundați niciodată dezumidificatorul în apă sau în alt lichid.
3. Evitați utilizarea agenților de curățare abrazivi, corozivi sau inflamabili (precum înălbitorul sau alcoolul) pe orice componentă a aparatului.
4. Pentru curățarea orificiilor de admisie și evacuare a aerului, folosiți o lavetă moale de bumbac umezită cu detergent neutru slab.
5. Pentru curățarea rezervorului de apă, scoateți-l, deschideți capacul și clătiți atât capacul, cât și rezervorul cu apă curată.
6. Când ștergeți orificiul de evacuare a aerului, asigurați-vă că nu intră picături de apă în interiorul aparatului.

Cum se folosește furtunul de evacuare?

1. Scoateți rezervorul de apă și deschideți capacul rezervorului.
2. Apoi scoateți bușonul din rezervorul de apă.
3. Conectați furtunul la orificiul din partea de jos a rezervorului de apă.
4. Închideți capacul rezervorului și montați rezervorul la loc.

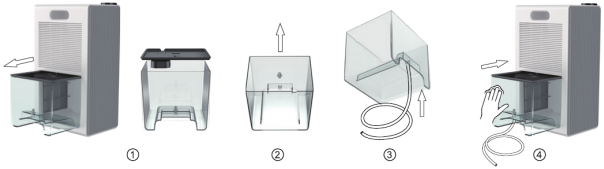

Modul corect de utilizare a aparatului (este interzisă poziționarea răsturnată)

Vă rugăm să utilizați aparatul cu ecranul orientat în sus.



Sfaturi utile:

- Pentru performanță optimă, țineți ușile și geamurile bine închise în timpul utilizării dezumidificatorului. Astfel se previne intrarea umidității suplimentare care ar crește nivelul de umiditate din interior.
- Asigurați-vă că orificiul de admisie a aerului din spate și orificiile de evacuare laterale nu sunt blocate, pentru a asigura un flux de aer corespunzător și o funcționare eficientă.
- Eficiența dezumidificatorului este influențată de mai mulți factori, inclusiv temperatura camerei, nivelul de umiditate, dimensiunea camerei și fluxul de aer (de ex. dacă geamurile și ușile sunt deschise sau închise).
- După oprirea dezumidificatorului, ventilatorul continuă să funcționeze aproximativ 10 secunde. Aceasta este o caracteristică normală, concepută pentru a prelungi durata de viață a produsului. Ulterior se oprește automat.
- Intervalul de temperatură a camerei recomandat pentru utilizare este 20 °C–40 °C. Cu cât umiditatea este mai mare și camera mai mică, cu atât efectul de dezumidificare este mai vizibil.
- Când umiditatea relativă scade sub 45%, dezumidificatorul poate părea mai puțin eficient. Acest lucru este normal, deoarece umiditatea tipică din interior este de aproximativ 40%–45%.

De ce apare zgomot în timpul utilizării?

În modul puternic, ventilatorul funcționează la o viteză mai mare pentru a obține cea mai bună performanță de dezumidificare, ceea ce poate genera un zgomot perceptibil. Dacă preferați o funcționare mai silențioasă, vă recomandăm să comutați în modul Somn, care reduce viteza ventilatorului și zgomotul, menținând în același timp dezumidificarea.

Parametrii produsului

Denumire produs: Dezumidificator	Model: CT9
Tensiune nominală: 100–240 V c.a.	Frecvență nominală: 50–60 Hz
Putere nominală: max. 85 W	Rezervor de apă: 2500 ml (2,5 l)
Greutate netă / brută: 2,5 / 2,85 kg	Dimensiuni produs: 21 × 14,6 × 35,5 cm
Capacitate de dezumidificare: 1000 ml/zi (30 °C, 80% UR)	

Depanare

Problemă	**Cauză posibilă**	**Soluție**
Lumină roșie intermitentă la conectarea la alimentare	Rezervorul de apă este plin	Goliți rezervorul de apă și așezați-l în poziția corectă
	Plutitorul este blocat	Apăsați plutitorul
Dezumidificatorul nu funcționează	Alimentarea este întreruptă	Verificați dacă adaptorul este conectat
	Priza este slăbită	Verificați priza și cablul de alimentare, asigurați-vă că este conectat corect
	Orificiul de evacuare a aerului este blocat	Mențineți un spațiu liber de cel puțin 10 cm în jurul dezumidificatorului în timpul funcționării

DEHUMIDIFIER USER'S MANUAL

CT9



Read the instruction manual before using the machine. Save it well.

This device complies with part 15 of the FCC Rules. Operation is subject to the following two conditions:

(1)This device may not cause harmful interference, and (2)this device must accept any interference received, including interference that may cause undesired operation.

Caution: Changes or modifications of this product is not expressly approved by the party responsible for compliance could void the user's authority to operate the equipment.

NOTE: This equipment has been tested and found to comply with the limits for a Class B digital device, pursuant to Part 15 of the FCC Rules. These limits are designed to provide reasonable protection against harmful interference in a residential installation. This equipment generates, uses and can radiate radio frequency energy and, if not installed and used in accordance with the instructions, may cause harmful interference to radio communications. However, there is no guarantee that interference will not occur in a particular installation.
If this equipment does cause harmful interference to radio or television reception, which can be determined by turning the equipment off and on, the user is encouraged to try to correct the interference by one or more of the following measures:

-- Reorient or relocate the receiving antenna.

-- Increase the separation between the equipment and receiver.

-- Connect the equipment into an outlet on a circuit different from that to which the receiver is connected.

-- Consult the dealer or an experienced radio/TV technician for help.

Safety Regulations:

If you encounter any issues during use, please contact our after-sales service team. Our professionals will be available to assist you. Please note that due to continuous product improvements, the actual product may differ from the information provided. Our company reserves the right to update the product at any time.

Note:

- Before first use, verify that the voltage matches the product specifications indicated on the nameplate.
- This product should not be used in environments with flammable or explosive materials. The dehumidifier should not be used in environments exceeding 40 °C. The optimal temperature range for use is 20 °C–40 °C.
- When the unit is not in use for an extended period, please turn off the power and unplug the device.
- In case of power outages or when moving the unit, ensure that both the machine and power are disconnected.
- Check the power cord and plug for damage before use to ensure safety.
- Avoid bending or pulling the power cord to prevent poor contact.
- Do not block the air inlet or outlet while operating the dehumidifier, as this can reduce airflow, leading to high internal temperatures and decreased performance.
- Never pull the power plug with wet hands, as there is a risk of electric shock.
- While the machine is running, do not insert rods or wires into the device to avoid malfunctions or safety hazards.
- Keep the dehumidifier out of reach of children to prevent accidents.
- Do not use the dehumidifier in low-temperature, dusty, or volatile environments, such as areas with acids, alkalis, or oils.
- Do not climb on or sit on the dehumidifier, as this may cause deformation of the unit.
- Do not direct the dehumidifier's airflow towards plants or animals, as it may cause harm to them.
- Ensure that the air inlet and outlet are not blocked to maintain optimal performance and prevent malfunctions.
- Do not drag the dehumidifier on carpeted floors, as this could cause the unit to tip over.
- Ensure at least 20 cm of space around the dehumidifier and 50 cm of space above the air outlet to allow for proper airflow.
- Place the dehumidifier on stable ground to ensure effective operation.
- Clean the air filter regularly. A dirty or clogged filter will reduce the dehumidification efficiency.
- For best performance, use the dehumidifier in a relatively closed environment. Close doors, windows, and ventilation sources when operating the unit.

⚠ Warning:

- Do not use the dehumidifier near flammable or corrosive gases to avoid the risk of fire, explosion, or injury.
- Keep the dehumidifier away from heat sources to prevent deformation or fire hazards.
- Never repair, disassemble, modify, or clean internal components without authorization. Improper handling may result in water leakage, electric shock, or fire. For repairs, please contact our after-sales service.
- Do not insert fingers, sticks, or other objects into the air inlet or outlet as this may cause malfunction, damage, or personal injury.
- Do not operate the dehumidifier or plug/unplug the power cord with wet hands, as this could cause electric shock.
- Do not clean the dehumidifier directly with water or use it in areas where it may be exposed to water. This could cause electric shock or fire. Avoid placing water containers (eg. vases) on the dehumidifier, as this may lead to electric shock or fire.
- Do not switch the dehumidifier on or off by plugging or unplugging the power cord. This could cause electric shock or fire.
- Do not replace or reconnect the power cord without authorization. If damaged, it must be replaced by a qualified professional to prevent safety risks.
- If you notice any abnormalities (such as a burning smell), immediately turn off the power and contact our service hotline for assistance. Using the dehumidifier under such conditions may cause damage, electric shock, or fire.
- Always turn off the dehumidifier and unplug the power supply before cleaning.

Parts and Names

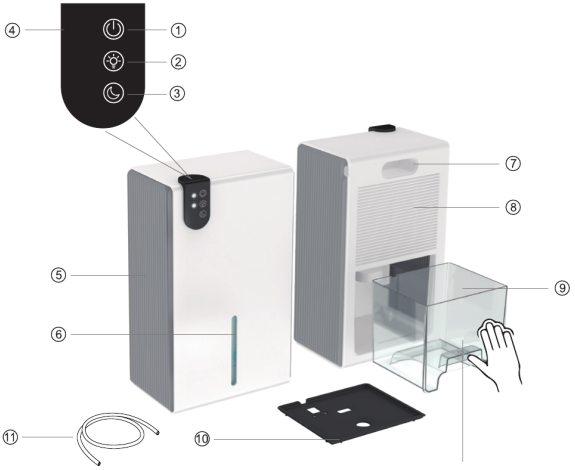

If the water tank is difficult to push in, don't worry, please push hard!

① On/Off Button
② Light Button
③ Sleep Mode
④ Control Panel
⑤ Air Outlet
⑥ Water Level and Ambient Lighting
⑦ Handle
⑧ Air Inlet
⑨ Water Tank
⑩ Water Tank Cover
⑪ Drain Hose

Button Function Description



On/Off

Power On & Standby Mode

■ After plugging in the power, the dehumidifier will emit a “Ding” sound, and the display screen will briefly light up before dimming—this indicates the machine is in standby mode.

Start Working

■ Start Working Tap the power button to turn on the machine. It will start in strong mode by default, and the colorful ambient light will automatically turn on.



Light

Ambient Lighting Control

■ Tap the light button once to activate the 7-color gradient mode, which cycles through colors automatically. Tap the light button a second time to display a fixed color ambient light in the water tank. Tap it a third to turn off the ambient light.



Sleep

Sleep Mode

■ Tap the sleep button to enter sleep mode: All control panel lights will turn off, The machine will switch to low-speed operation to reduce noise. To exit sleep mode, simply tap any button, and the unit will return to strong mode.

Safe Auto-Off Function

When the dehumidifier is running and the water tank reaches full capacity, the bottom LED indicator will turn red, and a buzzer will sound as a reminder. At this point, the fan and condenser will automatically stop, and the display will turn off.

To resume operation, simply remove the water tank, empty the collected water, and reinstall the tank properly as shown in the diagram.

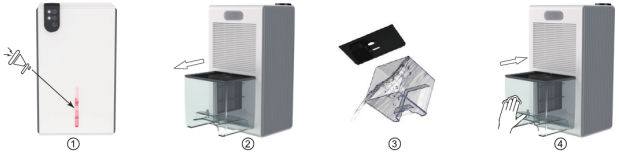

Note: Cleaning and Maintenance

To ensure safe and effective cleaning, please follow the guidelines below:

1. Always turn off the dehumidifier and unplug the power cord before cleaning.
2. Never immerse the dehumidifier in water or any other liquid.
3. Avoid using abrasive, corrosive, or flammable cleaning agents (such as bleach or alcohol) on any part of the machine.
4. To clean the air inlet and outlet, use a soft cotton cloth dampened with mild neutral detergent.
5. To clean the water tank, remove it, open the tank cover, and rinse both the cover and tank with clean water.
6. When wiping the air outlet, make sure no water droplets enter the interior of the machine.

How to Use the Drain Hose?

1. Remove the water tank and open the tank lid.
2. Then remove the plug from the water tank.
3. Connect the hose to the opening at the bottom of the water tank.
4. Close the tank lid and reset the water tank back.

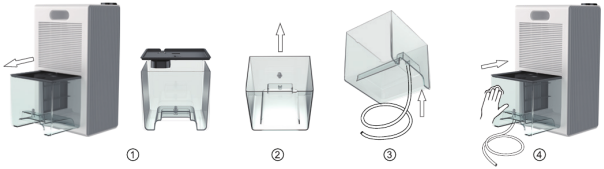

The Correct Way to Use the Machine (Prohibited Upside Down)

Please use the machine with the screen facing upwards.



Warm Tips:

- For optimal performance, please keep doors and windows tightly closed while the dehumidifier is in use. This helps prevent additional moisture from entering and raising the indoor humidity level.
- Make sure the rear air inlet and side air outlets are not blocked to ensure proper airflow and efficient operation.
- The dehumidifier's effectiveness is influenced by several factors, including room temperature, humidity levels, room size, and airflow (eg: whether windows and doors are open or closed).
- After the dehumidifier is turned off, the fan will continue to run for about 10 seconds. This is a normal feature designed to extend the product's lifespan. It will shut off automatically afterward.
- The recommended room temperature range for use is 20 °C–40 °C. The higher the humidity and the smaller the room, the more noticeable the dehumidification effect.
- When the relative humidity drops below 45%, the dehumidifier may appear less effective. This is normal, as typical indoor humidity is around 40%–45%.

Why Is There Noise During Use?

In Strong Mode, the fan operates at a higher speed to achieve the best dehumidification performance, which may generate noticeable noise. If you prefer quieter operation, we recommend switching to Sleep Mode, which reduces fan speed and noise while maintaining dehumidification.

Product Parameters

Product Name: Dehumidifier	Model: CT9
Rated Voltage: 100–240 V AC	Rated Frequency: 50–60 Hz
Rated Power: max. 85 W	Water Tank: 2500 ml (2.5 l)
Net / Gross Weight: 2.5 / 2.85 kg	Product Size: 21 × 14.6 × 35.5 cm
Dehumidification Capacity: 1000 ml/day (30 °C, 80% RH)	

Troubleshooting

Problem	**Possible Cause**	**Solution**
Flashing red light when connected to power	The water tank is full	Empty the water tank and place it in correct position
	The float gets jammed	Press the float
The dehumidifier doesn't work	The power supply is cut off	Check if the adaptor is plugged in
	Power socket loose	Check the power socket and the power cord, ensure it is connected well
	The air outlet is blocked	Maintain the minimum clearance of at least 10 cm around the dehumidifier when the unit is operating